Daily Current Affiars 18th July 2022

গুরুত্বপূর্ণ খবর: আন্তর্জাতিক

সাংহাই কো-অপারেশন অর্গানাইজেশন (SCO)

কেন সংবাদে:

- ইরান , বেলারুশ, চীন ও রাশিয়া সমর্থিত সাংহাই কো-অপারেশন অর্গানাইজেশন ((SCO) গ্রুপে দুটি নতুন সদস্য হিসেবে যোগ দেবে বলে আশা করা হচ্ছে।

মূল বিষয়সমূহ:

- 2017 সালে ভারত ও পাকিস্তান সাংহাই কোঅপারেশন অর্গানাইজেশনে যোগ দেওয়ার পর সাংহাই কোঅপারেশন অর্গানাইজেশনের প্রথম সম্প্রসারণ করা হয়।
- চীন, রাশিয়া এবং চারটি মধ্য এশীয় দেশ - কাজাখস্তান, কিরগিজস্তান, উজবেকিস্তান এবং তাজিকিস্তান - SCO-র প্রতিষ্ঠাতা সদস্য ছিল, যখন ভারত ও পাকিস্তান 2017 সালে এই গ্রুপে যোগ দেয়।

- ইরান দুশানবেতে অনুষ্ঠিত 2021 সালের শীর্ষ সম্মেলনে অংশ নিতে সম্মত হয়েছে, এবং বেলারুশ সদস্যপদ গ্রহণের প্রক্রিয়াও শুরু করেছে।
- ভারত আগামী বছর সাংহাই কো-অপারেশন অর্গানাইজেশনের শীর্ষ সম্মেলনের আয়োজন করবে, যেখানে বারাণসী SCO অঞ্চলের প্রথম "পর্যটন ও সাংস্কৃতিক রাজধানী" হিসাবে নির্বাচিত হবে।

সূত্র: The Hindu

গুরুত্বপূর্ণ খবর: জাতীয়

ন্যাশনাল ইনস্টিটিউ র্যাঙ্কিং (NIRF) 2022

কেন সংবাদে:

- শিক্ষা মন্ত্রণালয়ের ন্যাশনাল ইনস্টিটিউশনাল র্যাঙ্কিং অনুযায়ী, ইন্ডিয়ান ইনস্টিটিউট অফ টেকনোলজি, মাদ্রাজ (IIT-M), আবারও দেশের শীর্ষ স্থানীয় উচ্চশিক্ষা প্রতিষ্ঠান হিসাবে নির্বাচিত হয়েছে, তারপরে রয়েছে ইন্ডিয়ান

byjusexamprep.com

ইনস্টিটিউট অফ সায়েন্স (IISc), বেঙ্গালুরু এবং IIT বোম্বে।

মূল বিষয়সমূহ:

- এ বছর এটি ন্যাশনাল ইনস্টিটিউট র্যাঙ্কিংয়ের সপ্তম সংস্করণ।
- NIRF কলেজ, বিশ্ববিদ্যালয় এবং গবেষণা প্রতিষ্ঠানগুলিকে স্থান দেয় এবং সমস্ত প্রতিষ্ঠানের একটি যৌথ র্যাঙ্কিং সরবরাহ করে।
- এই বছর, মোট 4,786 টি প্রতিষ্ঠানকে পাঁচটি প্যারামিটারের উপর মূল্যায়ন করা হয়েছে - শিক্ষণ, শিক্ষা এবং সংস্থান (TLR), গবেষণা, স্নাতক ফলাফল এবং অন্তর্ভুক্তি এবং উপলব্ধি।
- IISc, জওহরলাল নেহেরু বিশ্ববিদ্যালয়, জামিয়া মিলিয়া ইসলামিয়া, যাদবপুর বিশ্ববিদ্যালয় এবং অমৃতা বিশ্ব বিদ্যাপীঠম NIRF-এর মতে এই বছর শীর্ষ পাঁচটি বিশ্ববিদ্যালয়ের মধ্যে রয়েছে।
- এ বছর প্রকাশিত প্রতিবেদন অনুযায়ী, শীর্ষ পাঁচটি চিকিৎসা প্রতিষ্ঠান হল অল ইন্ডিয়া ইনস্টিটিউট অফ মেডিক্যাল সায়েন্সেস, পোস্ট গ্র্যাজুয়েট ইনস্টিটিউট অফ মেডিক্যাল এডুকেশন অ্যান্ড রিসার্চ, চণ্ডীগড়, ক্রিশ্চিয়ান মেডিকেল

কলেজ, ভেলোর, ন্যাশনাল ইনস্টিটিউট অফ মেন্টাল হেলথ অ্যান্ড নিউরোসায়েন্সেস, বেঙ্গালুরু এবং বেনারস হিন্দু বিশ্ববিদ্যালয়।

- ইন্ডিয়ান ইনস্টিটিউট অফ ম্যানেজমেন্ট (IIM) আহমেদাবাদ, IIM ব্যাঙ্গালোর, IIM কলকাতা, IIT দিল্লি এবং IIM কোঝিকোড় জাতীয় ইনস্টিটিউট র্যাঙ্কিং অনুযায়ী এই বছর ভারতের শীর্ষ পাঁচটি ম্যানেজমেন্ট ইনস্টিটিউটের মধ্যে অন্তর্ভুক্ত হয়েছে।

সূত্র: The Hindu

ভোক্তা অধিকারের জন্য JAGRITI MASCOT

কেন সংবাদে:

byjusexamprep.com

- ভোক্তাদের ক্ষমতায়ন এবং তাদের অধিকার সম্পর্কে সচেতনতা সৃষ্টির লক্ষ্যে ভোক্তা বিষয়ক বিভাগ একটি মাসকট "JAGRITI" চালু করেছে।

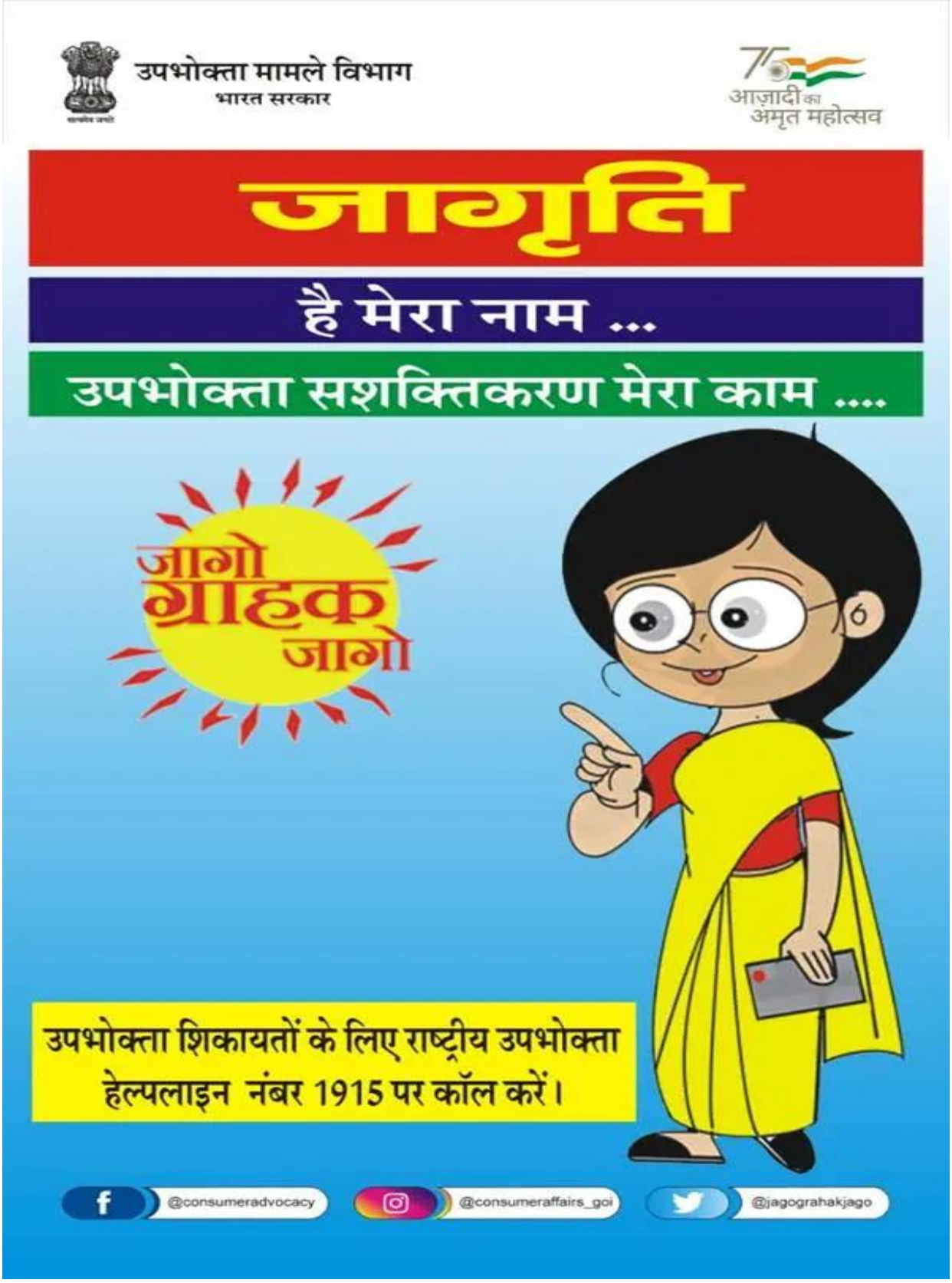

মূল বিষয়সমূহ:

- JAGRITI-কে একটি ক্ষমতায়িত ভোক্তা হিসাবে চিত্রিত করা হয়েছে যার প্রধান লক্ষ্য হল ভোক্তা অধিকার সম্পর্কে সচেতনতা ছড়িয়ে দেওয়া এবং ভোক্তাদের সমস্যার সমাধান করা।
- "JAGRITI" ম্যাসকটটি বিভাগের বিভিন্ন বিষয় সম্পর্কে ভোক্তাদের অবহিত করার জন্যও ব্যবহার করা হবে।
- JAGRITI Mascot-এর চলমান থিমটিতে ভোক্তা সুরক্ষা আইন 2019, হলমার্কিং, ন্যাশনাল কনজিউমার হেল্পলাইন টোল-ফ্রি নম্বর 1915 এর বিধান, ওজন ও পরিমাপ আইনের বিধান, এবং কেন্দ্রীয় ভোক্তা সুরক্ষা কর্তৃপক্ষের সিদ্ধান্ত এবং অভিযোগ নিষ্পত্তিতে ভোক্তাদের দ্বারা প্রশংসাপত্র অন্তর্ভুক্ত করা হয়েছে।
- JAGRITI mascot-টি তার সমস্ত মিডিয়া প্রচারাভিযানে "Jago Grahak Jago" ট্যাগলাইন সহ বৈশিষ্ট্যযুক্ত হবে।

সূত্র: PIB

রাজ্য ও কেন্দ্রীয় কর ও শুল্ক হ্রাস করার জন্য স্কিম (ROSCTL)

কেন সংবাদে:

- টেক্সটাইল সেক্টরে রপ্তানি ও কর্মসংস্থান সৃষ্টির লক্ষ্যে, কেন্দ্রীয় সরকার রাজ্য এবং কেন্দ্রীয় কর ও শুল্ক (ROSCTL) হ্রাস করার জন্য প্রকল্পটি 2024 সালের মার্চ পর্যন্ত বাড়িয়েছে।

মূল বিষয়সমূহ:

- RoSCTL প্রকল্পের আওতায় পোশাক ও পোশাক রপ্তানির হার মন্ত্রণালয় থেকে আগে যেমন জানানো হয়েছিল, একই থাকবে।
- RoSCTL প্রকল্পের লক্ষ্য হল খরচ দক্ষতা উন্নত করতে এবং আন্তর্জাতিক বাজারে প্রতিযোগিতামূলক রপ্তানি করতে সহায়তা করা।
- এই প্রকল্পটি একটি স্থিতিশীল এবং অনুমানযোগ্য নীতি ব্যবস্থা নিশ্চিত করার জন্য করা হয়েছে , যারফলে রপ্তানি এবং কর্মসংস্থান বাড়াতে সহায়তা করা হবে ।
- এই প্রকল্পের সাহায্যে ডোমেইনে স্টার্ট-আপ এবং উদ্যোক্তাদের ইনকিউবেশনও প্রচার করা হচ্ছে, যার কারণে বিপুল সংখ্যক MSME পোশাক রপ্তানি ব্যবসায়ের সাথে জড়িত হয়েছে।

সূত্র: All India Radio

গুরুত্বপূর্ণ খবর: রাজ্য

আসাম, অরুণাচল প্রদেশের মধ্যে নামসাই ঘোষণা

কেন সংবাদে:

- 1960 সালে একটি কমিটির দ্বারা চিহ্নিত সীমারেখা আসাম এবং অরুণাচল প্রদেশের আন্তঃরাজ্য সীমানা পুনর্বিন্যাস করার ভিত্তি তৈরি করেছে।

মূল বিষয়সমূহ:

- উত্তর-পূর্বের ভৌগোলিক অবস্থানের কারণে, অনেক রাজ্যের মধ্যে সীমানা নির্ধারণে সমস্যা রয়েছে, যার কারণে রাজ্যগুলির মধ্যে তাদের সীমানা নিয়ে বিরোধ রয়েছে, এই ধরনের বিরোধ নিষ্পত্তির জন্য আসাম এবং অরুণাচল প্রদেশের মধ্যে একটি চুক্তি হয়েছে, চুক্তিটি। নামসাই ঘোষণার নাম দেওয়া হয়েছে।
- আসামের মুখ্যমন্ত্রী হিমন্ত বিশ্ব শর্মা এবং তার অরুণাচল প্রদেশের প্রতিপক্ষ পেমা খান্ডু 123টি গ্রামের সাথে জড়িত আন্তঃরাজ্য সীমান্ত বিরোধ সমাধানের জন্য নামসাই ঘোষণাপত্রে স্বাক্ষর করেছেন।
- নামসাই ঘোষণার অধীনে, দুই রাজ্যের দ্বারা বিতর্কিত গ্রামের সংখ্যা 123 থেকে 86-এ নামিয়ে আনা হয়েছে।
- 26 ডিসেম্বর 2007-এ অরুণাচল প্রদেশ স্থানীয় কমিশনের সামনে এই গ্রামের একটি তালিকা পেশ করেছিল।
- নামসাই ঘোষণা অনুসারে, আসাম এবং অরুণাচল প্রদেশের মধ্যে সমস্ত সীমান্ত সমস্যা 2007 সালে স্থানীয় কমিশনের সামনে উত্থাপিত বিষয়গুলির মধ্যে সীমাবদ্ধ থাকবে।

সূত্র: The Hindu

বুন্দেলখণ্ড এক্সপ্রেসওয়ের উদ্বোধন করলেন প্রধানমন্ত্রী নরেন্দ্র মোদি

কেন সংবাদে:

- উত্তরপ্রদেশের জালাউন জেলার কৈথারি গ্রামে বুন্দেলখন্ড এক্সপ্রেসওয়ের উদ্বোধন করলেন প্রধানমন্ত্রী নরেন্দ্র মোদী।

byjusexamprep.com

মূল বিষয়সমূহ:

- প্রায় 14,850 কোটি টাকা ব্যয়ে নির্মিত বুন্দেলখন্ড এক্সপ্রেসওয়ে বর্তমানে 297 কিলোমিটার দীর্ঘ এবং চার লেনের এক্সপ্রেসওয়ে, যা পরবর্তীতে 6 লেনে প্রসারিত করা যেতে পারে।
- বুন্দেলখণ্ড এক্সপ্রেসওয়ে চিত্রকূট জেলার ভরতকুপের কাছে গোন্ডা গ্রামের জাতীয় সড়ক 35 থেকে ইটাওয়া জেলার কুদ্রাইল গ্রামে সম্প্রসারিত হয়েছে যা পরে আগ্রা-লখনউ এক্সপ্রেসওয়ে দ্বারা সংযুক্ত হয়েছে।
- বুন্দেলখন্ড এক্সপ্রেসওয়ে 7টি জেলার মধ্য দিয়ে যায়- চিত্রকূট, বান্দা, মাহোবা, হামিরপুর, জালাউন, আউরাইয়া এবং ইটাওয়াহ।
- বুন্দেলখন্ড এক্সপ্রেসওয়ের কাছে বান্দা এবং জালাউন জেলায় একটি শিল্প করিডোর তৈরির প্রস্তাবও রয়েছে, যার কাজ ইতিমধ্যেই শুরু হয়েছে।
- বুন্দেলখন্ড এক্সপ্রেসওয়ে নির্মাণের ভিত্তিপ্রস্তর স্থাপন করেছিলেন প্রধানমন্ত্রী নরেন্দ্র মোদি 29 ফেব্রুয়ারি, 2020-এ, যার নির্মাণ কাজ 28 মাসে শেষ হয়েছে।

সূত্র: Indian Express

গুরুত্বপূর্ণ খবর: রাজনীতি

প্রেস অ্যান্ড জার্নাল রেজিস্ট্রেশন বিল, 2019

কেন সংবাদে:

- প্রেস অ্যান্ড পিরিওডিকাল বিলের নিবন্ধীকরন, 2019 সংবাদপত্রের জন্য একটি নতুন নিবন্ধন ব্যবস্থা প্রতিষ্ঠার লক্ষ্যে সরকার দ্বারা সংশোধন করা হয়েছে, যার মধ্যে ডিজিটাল মিডিয়াও রয়েছে।

মূল বিষয়সমূহ:

- নতুন বিলটি 1867 সালের প্রেস অ্যান্ড বুকস রেজিস্ট্রেশন অ্যাক্টকে প্রতিস্থাপন করবে।
- প্রেস অ্যান্ড ম্যাগাজিনের নিবন্ধন বিল, 2019 কেন্দ্রীয় এবং রাজ্য সরকারগুলিকে সংবাদপত্রে অফিসিয়াল বিজ্ঞাপন, সংবাদপত্রের স্বীকৃতি এবং সংবাদপত্রের জন্য এই জাতীয় অন্যান্য সুবিধার জন্য উপযুক্ত নিয়ম বা প্রবিধান তৈরি করার অনুমতি দেয়।
- রেজিস্ট্রেশন অফ প্রেস অ্যান্ড জার্নাল বিল, 2019 ই-পেপারের নিবন্ধনের জন্য একটি সহজ ব্যবস্থা তৈরি করে এবং একটি প্রেস রেজিস্ট্রার জেনারেল তৈরির ব্যবস্থাও করে।
- নতুন আইনের অধীনে নিবন্ধনের জন্য নির্ধারিত যোগ্যতায় পত্রিকার সম্পাদকের ভারতীয় নাগরিক হওয়া বাধ্যতামূলক।

সূত্র: The Hindu

গুরুত্বপূর্ণ খবর: খেলাধুলা

সিঙ্গাপুর ওপেন ব্যাডমিন্টন টুর্নামেন্ট

কেন সংবাদে:

- সিঙ্গাপুর ওপেন ব্যাডমিন্টন টুর্নামেন্টের শিরোপা জিতেছেন পিভি সিন্ধু।

মূল বিষয়সমূহ:

- ভারতীয় ব্যাডমিন্টন তারকা পিভি সিন্ধু সিঙ্গাপুর ওপেনের ফাইনালে বিশ্বের 11 নম্বর চীনের ওয়াং জি ই-কে হারিয়ে শিরোপা জিতেছেন।
- পিভি সিন্ধু তিন সেটের ফাইনালে ওয়াং জি ই-কে 21-9, 11-21, 21-15 গেমে পরাজিত করেন।
- পিভি সিন্ধু হলেন তৃতীয় ভারতীয় মহিলা যিনি সিঙ্গাপুর ওপেন ব্যাডমিন্টন টুর্নামেন্টের শিরোপা জিতেছেন, 2010 সালে সাইনা নেহওয়াল এবং 2017 সালে সাইনা প্রণীত জিতেছিলেন।
- এই বছর এটি পি.ভি. এটি সিন্ধুর তৃতীয় শিরোপা, এর আগে তিনি কোরিয়া ওপেন এবং সুইস ওপেন শিরোপা জিতেছিলেন।

সূত্র: News on Air

byjusexamprep.com